20 6/241

Священникъ Сергій Петровскій.

# ПЬЯНСТВО-
# могила семейнаго счастія.

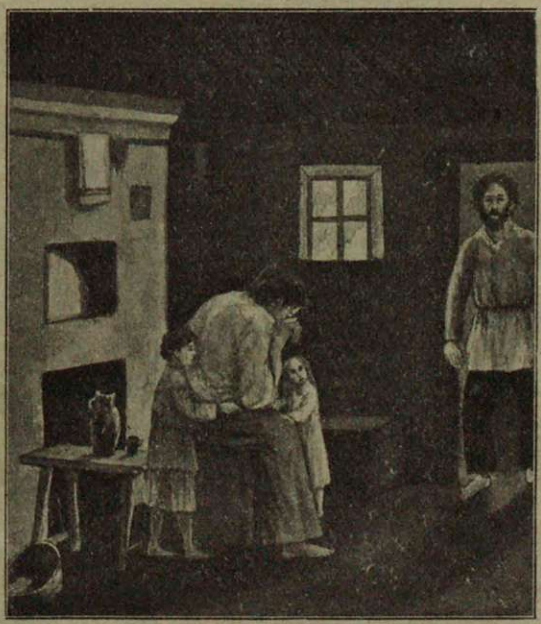

Изданіе третье Е. И. Фесенко, въ Одессѣ.

Е. И. ФЕСЕНКО.

ОДЕССА.

**ДОПУЩЕНЫ** Училищнымъ Совѣтомъ при Св. Сѵнодѣ въ библіотеки церковно-приходскихъ школъ для внѣкласснаго чтенія учениковъ слѣдующіе выпуски брошюръ:

# Живописное Обозрѣніе русскихъ свят. мѣстъ съ рисунками.

## 1) Выпускъ первый—Кіево-Печерская Лавра.

— ИЗДАНІЕ ПЯТОЕ. —

Что привлекало и привлекаетъ путешественниковъ въ г. Кіевъ прежде всего.—Великая Лаврская церковь.—За стѣнами великой церкви.—Больничный монастырь. — Ближнія, или Антоніевы, пещеры.—Дальнія, или Ѳеодосіевы, пещеры.—Начало Кіево-Печерской обители и препод. Антоній.—Препод. Ѳеодосій и дальнѣйшее устроеніе обители. — Окончаніе постройки Великой церкви и дальнѣйшая исторія Кіево-Печерской обители отъ кончины преподобнаго Ѳеодосія до нашихъ дней.—Особенность Лаврскаго богослуженія и заключеніе.

## 2) Выпускъ второй—Троице-Сергіевская Лавра.

Что привлекаетъ русскихъ людей въ Троице-Сергіевскую Лавру.—Путешествіе туда.—Въ стѣнахъ Троице-Сергіевской обители.—За стѣнами Троице-Сергіевской Лавры и въ окрестностяхъ монастыря.—Жизнь и подвиги препод. Сергія Радонежскаго до начала обители. Жизнь, подвиги и чудеса препод. Сергія послѣ основанія обители.—Заслуги преподобн. Сергія предъ отечествомъ, кончина праведника и открытіе его мощей.—Святое дѣло препод. Сергія послѣ его кончины.—Историческое замѣчаніе о жизни Троицкой Лавры и заслугахъ ея отечеству.—Заключеніе: значеніе Лавры.—Мысли святителей о Сергіевой лаврѣ.

## 3) Выпускъ третій—Александро-Невская Лавра.

Общее значеніе Александро-Невской Лавры.—Въ стѣнахъ обители. — Продолженіе.—Святый благовѣрный князь Александръ Невскій, — его житіе. — Кончина святаго Александра, чудеса и перенесеніе мощей.—Заключеніе.

## 4) Выпускъ четвертый—Почаевская Успенская Лавра.

Что привлекаетъ богомольцевъ въ Почаевъ.—Краткое описаніе Почаевской обители.—Цѣльбоносная Стопа Божіей Матери.—Чудотворная икона Почаевской Божіей Матери.—Историч. замѣчан. о Почаевской Лаврѣ и житіе преп. Іова, игумена Почаевскаго.—Заключеніе.

## 5) Выпускъ пятый—Святый градъ Іерусалимъ.

Іерусалимъ общее къ нему стремленіе и путь.—Въ стѣнахъ Святого Града.—Первыя и общія свѣдѣнія.—Въ храмѣ Св. Гроба Господня или Воскресенія Христова.—Въ томъ-же Святомъ Храмѣ.—За стѣнами Св. Храма.—Страстный или крестный путь.—По Іерусалиму.—За стѣнами Іерусалима.—Историческія свѣдѣнія объ Іерусалимѣ. Заключеніе.

## 6) Выпускъ шестой—Соловецкій Зосимо-Савватіевскій монастырь.

Географическое описаніе Соловецкой обители. — Житіе преподобнаго Савватія, чудотворца Соловецкаго. — Житіе преподобнаго Зосимы, чудотворца Соловецкаго.—Историческій обзоръ судебъ Соловецкой обители.—Продолженіе историческ. обзора Соловецкой обители.—Описаніе святынь обители.—Хозяйство обители.

## 7) Выпускъ седьмой—Валаамскій монастырь.

Общее замѣчаніе о Валаамской обители—что привлекаетъ къ ней.—Мѣсто нахожденія монастыря. — Среди природы Валаама. Въ Валаамскихъ храмахъ. — По монастырскимъ строеніямъ.—По Валаамскимъ скитамъ. Еще по Валааму.—Монастырская жизнь.—Высокое вниманіе къ обители. — Прошлое обители.—Потрудившіеся въ пользу обители.—О подвизавшихся въ обители.—Явленіе помощи Божіей по молитвамъ Св. Сергія и Германа.—Значеніе Валаамской обители.—Какъ и когда ѣхать въ Валаамъ.

## 8) Выпускъ восьмой—Святая Синайская гора и монастырь Св. великомученицы Екатерины.

Географическій обзоръ Синайскаго монастыря и его окрестностей. — Историческій обзоръ.—Описаніе храмовъ Божіихъ въ Синайскомъ монастырѣ. — Синайское книгохранилище.—Осмотръ вершинъ св. горы Синая и горы св. Екатерины. — Внутренняя жизнь монастыря и его доходы.—Описаніе пути къ Синайскому монастырю.—Заключеніе.

## 9) Выпускъ девятый—Ново-Аѳонскій Симоно-Кананитскій монастырь.

Первоначальное основаніе и постепенное устройство св. Ново-Аѳонскаго монастыря.—Бѣдствія Ново-Аѳонскаго монастыря во время турецкой войны. — Полный расцвѣтъ Ново-Аѳонской обители.—Краткія историческія свѣдѣнія объ Абхазіи и ея населеніи, а также о началѣ христіанства въ ней и дальнѣйшихъ его судьбахъ.

## 10) Выпускъ десятый—Общежительная Тихонова Калужская Пустынь.

**Цѣна каждаго выпуска—20 копѣекъ.**

20 6/241

Васильевич (1864-)

Священникъ Сергій Петровскій.

# ПЬЯНСТВО-

# МОГИЛА СЕМЕЙНАГО СЧАСТІЯ.

Изданіе третье Е. И. Фесенко, въ Одессѣ.

Е. И. ФЕСЕНКО.

Одесса.

[1912]

РОССИЙСКАЯ
ГОСУДАРСТВЕННАЯ
БИБЛИОТЕКА
4282-10.

Отъ Кіевскаго Духовно-Цензурнаго Комитета печатать дозволено.
Кіевъ, 23 мая 1912 года. Цензоръ, профес. Академіи Свящ. А. Глаголевъ.

# Пьянство—могила семейнаго счастія.

Много говорили мы о томъ, какъ гибельно пьянство, какъ велики несчастія, причиняемыя имъ, какъ велико и необъемлемо горе, проистекающее отъ этой постыдной человѣческой страсти, а теперь намъ хотѣлось-бы остановить вниманіе и вглядѣться въ эту печальную картину семейнаго быта, въ то безысходное горе великое, какое несетъ пьянство той несчастной семьѣ, гдѣ отецъ или мать семейства дѣлаются жертвами этого отвратительнаго „Зеленаго-Змія“.

Богомъ и Церковію благословенные, славою и честію вѣнчанные выходятъ молодые супруги на пространный жизненный путь. Согрѣтые солнцемъ любви, обвѣянные благоуханіемъ молодости, — они видятъ предъ собой одно только счастіе, которое улыбается имъ, зоветъ ихъ къ себѣ, протягиваетъ имъ свои руки... Нѣтъ на свѣтѣ ничего милѣе семейнаго счастія и дороже семейнаго очага, гдѣ человѣкъ, усталый отъ жизненныхъ тревогъ и бурь, находитъ себѣ ласку,

любовь и покой, гдѣ онъ забываетъ свои жизненныя неудачи, дѣлитъ съ семьей свое горе и гдѣ, какъ въ тихой пристани, не страшны ему сердитыя волны бурнаго житейскаго моря. Ласково встрѣчаетъ его дома

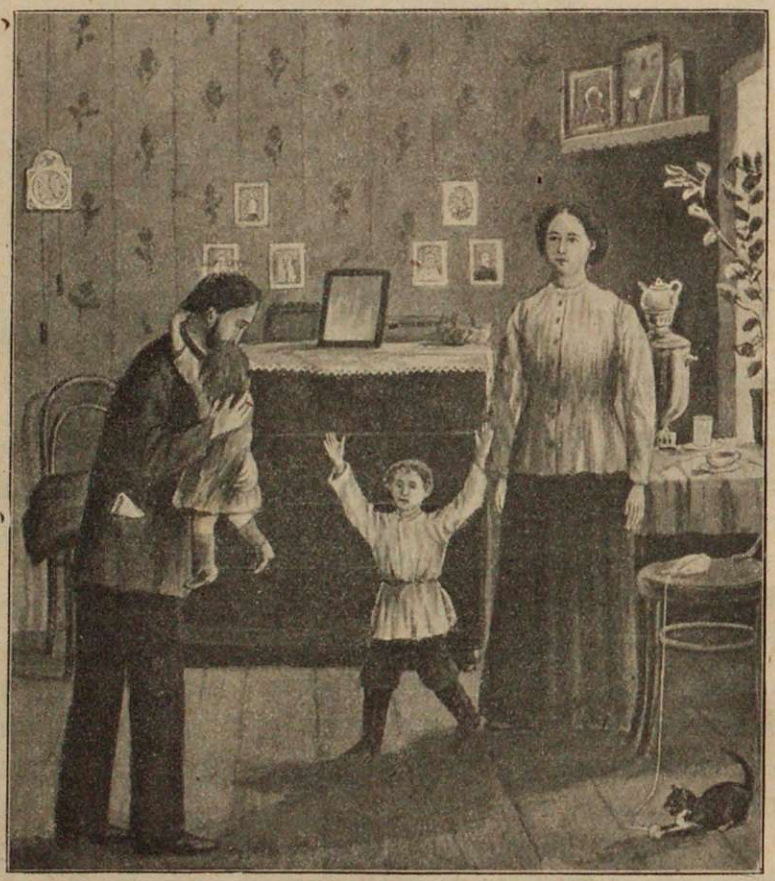

Ласково встрѣчаетъ его дома любящая подруга жизни—жена, съ веселымъ, радостнымъ крикомъ бѣгутъ ему навстрѣчу милыя дѣтишки, обвиваютъ его шею своими нѣжными рученками, лепечутъ, какъ птички, своими звонкими дѣтскими голосами.

любящая подруга жизни—жена, съ веселымъ, радостнымъ крикомъ бѣгутъ ему навстрѣчу милыя дѣтишки, обвиваютъ его шею своими нѣжными пухлыми рученками, лепечутъ, какъ птички, своими звонкими дѣт-

скими голосами. Счастливый и довольный входитъ онъ въ свой домъ, мирно дѣлитъ съ семьей своей семейную трапезу и покойно засыпаетъ до слѣдующаго трудового дня. Здѣсь живутъ довольство и покой, здѣсь царствуетъ трезвость, здѣсь ненавидятъ пьянство.

Весь свой заработокъ, каждую трудовую копейку, отецъ семьи несетъ здѣсь въ свою семью, отдаетъ ее на нужду своихъ дѣтей, которыя заботами его жены, а ихъ матери, и сыты, и опрятно одѣты, и ни въ чемъ не знаютъ недостатка. Съ какою радостью встрѣчаютъ здѣсь великіе христіанскіе праздники! Какимъ свѣтлымъ праздникомъ проходитъ здѣсь и вся жизнь этой счастливой семьи: покойная, какъ рѣка въ тихую лѣтнюю пору, и свѣтлая, какъ безоблачный ясный день въ пору ароматной весны и цвѣтущаго мая. Святая, прекрасная трезвость! Ты—главная причина и корень этихъ семейныхъ радостей, ты—свѣтлая звѣзда, озаряющая жизнь человѣка, ты теплое ласковое солнышко, согрѣвающее и оживляющее собою его семейную жизнь!

Но вотъ нежданно-негаданно, черной змѣей подколодною вползаетъ въ эту счастливую семью горькое-горе великое. Мужъ и счастливый отецъ семейства познался съ чашей горькою: неумѣренно и часто сталъ пить вино. Нынѣ заставили его друзья пріятели выпить только рюмку, завели къ трактирное пьяное заведеніе, сначала угощали сами, а потомъ заставили его ихъ угощать, а тамъ пошло и пошло... Сталъ онъ пить при случаѣ и безъ случая, пилъ съ товарищами и одинъ, пилъ въ свѣтлые дни праздниковъ и въ трудовые дни будничные.

Посмотримъ, что стало съ семьей его, съ тихимъ семейнымъ счастіемъ? Все перевернулось, все измѣнилось, все приняло унылый, жалкій, растерянный видъ.

Его прежде веселая, радостная жена выплакала слезами горючими свои ясныя очи; она поблѣднѣла, осунулась, на ея прекрасномъ лицѣ появились слѣды дикой расправы ея пьянаго мужа. Она давно потеряла покой, давно не спала темныхъ ночей, и горе тяжелое, мрачное горе, легло на нѣжное сердце ея. Часто въ темную дождливую ночь, когда вѣтеръ жалобно завывалъ въ трубѣ и сердито стучалъ ставнями дома, она сидѣла, низко-низко опустивши голову, ожидая возвращенія пьянаго мужа, и мысли тяжелыя, мрачныя мысли, давили ея наболѣвшую грудь. Гдѣ молодость, гдѣ молодыя цвѣтущія силы? Гдѣ то довольство и счастье, какимъ пользовались они на зарѣ своей супружеской жизни? Все унесло, все разбило, всего этого лишило ихъ окаянное, отвратительное пьянство. Пропиты сбереженныя на черный день лишнія копейки, и острая нужда предстала предъ ними во всей своей ужасающей наготѣ. Отъ прежняго супружескаго счастія не осталось и слѣда, здоровье и сила сгорѣли отъ горя и побоевъ, грудь изныла отъ частыхъ воздыханій, и только кашель глухой и тяжелый все чаще и чаще начинаетъ нарушать ночную тишину ихъ прежде-счастливаго жилища... Но вотъ что-то стукнуло въ окно. Вздрогнула бѣдная женщина, оборвалась нить ея горестныхъ думъ, и она пошла открывать двери возвращающемуся пьяному мужу. Боже! Что за видъ у него! Безъ шапки, съ безпорядочно сбившимися волосами, съ разбитымъ грязнымъ лицомъ, онъ сталъ предъ ней, и первымъ его привѣтствіемъ было площадное ругательство. Шумъ и крикъ его разбудили спавшихъ на полу маленькихъ дѣтишекъ, и они въ испугѣ задрожали, забились какъ въ лихорадкѣ. А пьяный отецъ не скоро успокоился: отъ ругательствъ онъ перешелъ къ побоямъ, отъ побоевъ къ дебоширству

и буйству, разбивая и топча ногами посуду, мебель и все, что ни попадалось подъ его пьяную руку.

Избитая, униженная, истерзанная тѣломъ и душой, вырвавши своихъ крошекъ – дѣтишекъ изъ рукъ

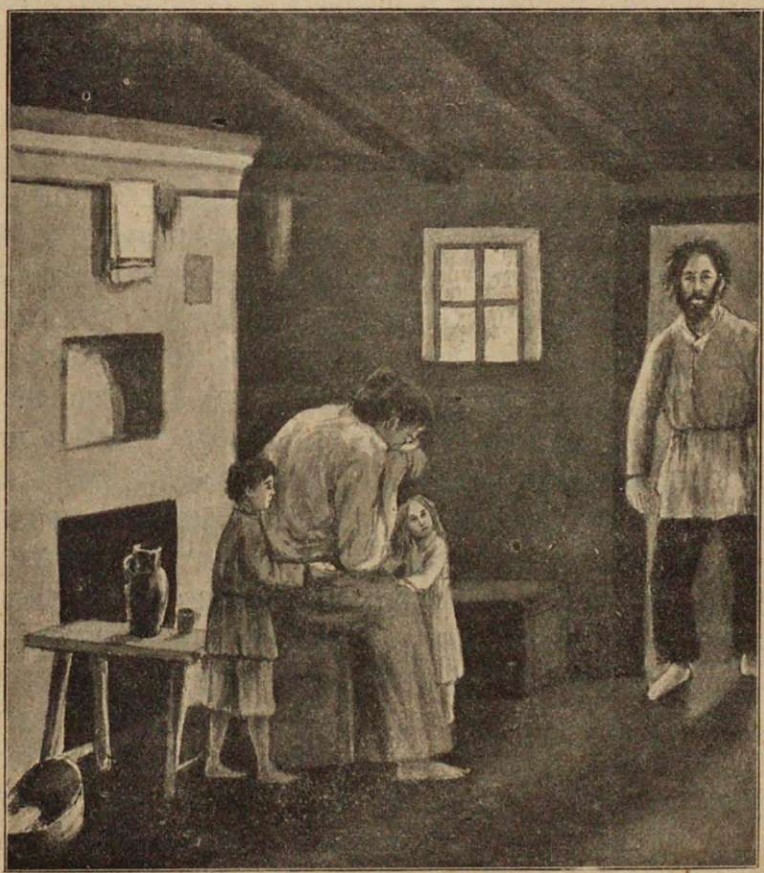

Боже! Что за видъ у него! Безъ шапки, съ безпорядочно сбившимися волосами, съ разбитымъ грязнымъ лицомъ, онъ сталъ предъ ней, и первымъ его привѣтствіемъ было площадное ругательство.

отца, какъ изъ пасти разъяреннаго звѣря, идетъ бѣдная женщина подъ покровомъ темной ночи искать пристанища и ночлега по чужимъ угламъ добрыхъ людей... Тяжелая, надрывающая душу картина! Но она

не фантазія, не выдумка, а прямо дѣйствительная картина, списанная со скорбныхъ страницъ жизни и поднесенная глазамъ твоимъ, добрый читатель, для того, чтобы внѣдрить въ тебя отвращеніе къ гибельному пороку пьянства и поднять и воодушевить тебя на борьбу съ этимъ бичемъ человѣчества, а то „ночь вокругъ черезъ-чуръ ужъ темна, зло черезъ-чуръ ужъ гнететъ“. Но все, что было сказано о дебоширствѣ пьянаго отца семейства, это еще не все, есть послѣдствія еще болѣе ужасныя, есть жертвы совершенно невинныя,— но страдающія такими страданіями, о которыхъ тяжело говорить,—это дѣти... Какъ отъ дурного дерева нельзя ждать хорошихъ плодовъ, такъ и отъ больныхъ, зараженныхъ пьянствомъ родителей, нельзя ожидать здоровыхъ, нормальныхъ дѣтей. Жизнь подтверждаетъ эту горькую истину: дѣти пьяницъ тоже бываютъ или алкоголики, или совершенно больныя, припадочныя, золотушныя, чахоточныя или настоящіе выродки, такъ называемые идіоты. Тяжелая будущность ждетъ этихъ несчастныхъ потомковъ пьяницъ - родителей: жизнь ихъ или сплошное физическое страданіе, или тяжелое прозябаніе гдѣ-нибудь въ желтомъ домѣ среди такихъ-же помѣшанныхъ, такихъ-же несчастныхъ жертвъ пьянства... Видалъ-ли ты, дорогой читатель, этихъ идіотовъ, „глупенкихъ“, за которыми въ деревняхъ гоняются толпы ребятишекъ, видалъ-ли ты припадочныхъ, внезапно падающихъ, гдѣ придется, съ красной пѣной у рта валяющихся по сырой землѣ или по грязному полю,—знай: это дѣти пьяницъ - родителей. Одинъ ученый наблюдалъ за потомствомъ 10 трезвыхъ отцевъ и 10 алкоголиковъ, т. е. пьяницъ. Въ первомъ случаѣ онъ насчиталъ на 61 ребенка 50 здоровыхъ; таковы [illegible] ды воздержан[illegible]. Во второмъ же случаѣ изъ 5[illegible] дѣтей здоровыхъ было только 13,

а остальныя были или больны какими нибудь болѣзнями, или умерли въ дѣтскомъ возрастѣ. Надо всѣмъ родителямъ, имѣющимъ и рождающимъ дѣтей, написать у себя на сердцѣ огненными буквами, надо запомнить разъ навсегда: если мы желаемъ своихъ дѣтей видѣть здоровыми и счастливыми, если мы не хотимъ заставлять ихъ всю жизнь мучиться за грѣхи ихъ отцовъ, то мы навсегда должны отказаться отъ употребленія спиртныхъ напитковъ.

Никто никогда не смотри на выпивку, какъ на удовольствіе, развлеченіе или пользу, а всегда смотри, какъ на пагубную отраву, смертоносный ядъ, убивающій не только тѣло, но и безсмертную душу человѣка, обрекая ее на гибель вѣчную. А у насъ происходитъ грубѣйшая ошибка, вопіющая безсмыслица и опасное заблужденіе, заключающееся въ томъ, что мы и сами пьемъ и другихъ угощаемъ при каждомъ удобномъ или неудобномъ случаѣ: „пьютъ у насъ при свиданіи, пьютъ при прощаніи, пьютъ для успокоенія голода, пьютъ для возбужденія аппетита, пьютъ во время холода, чтобы согрѣться, пьютъ и въ жаръ, чтобы охладиться, пьютъ съ горя, пьютъ съ радости, пьютъ на крестинахъ, пьютъ на похоронахъ, пьютъ, пьютъ и пьютъ“ (Бунге).

Среди-же простого деревенскаго народа больше всего пьютъ на свадьбахъ и по великимъ (престольнымъ) праздникамъ, когда разгулъ и безобразія достигаютъ крайнихъ предѣловъ, а проклятое зелье кабацкое льется широкой рѣкой. Когда больше всего можно встрѣтить избитыхъ, украшенныхъ синяками и кровоподтеками женщинъ?—Въ праздникъ. Когда чаще всего слышится крикъ о помощи избиваемой смертнымъ боемъ жены и плачъ перепуганныхъ ребятишекъ?—Въ праздникъ. Когда въ воздухѣ слышатся дикіе выкрики

непристойныхъ пѣсенъ, отчаянной брани и невообразимаго сквернословія?—Въ праздникъ. Не говоритъ-ли все это о нашей дикости, грубости и не свидѣтельствуетъ-ли о томъ, какими мы недостойными учениками являемся Того, чье имя носимъ на себѣ, называясь христіанами...

До сихъ поръ мы говорили объ отцахъ семействъ, которые своимъ пьянствомъ вносятъ разложеніе и разрушеніе въ свои семьи. Но справедливость заставляетъ сказать, что нерѣдко и матери семействъ становятся жертвами отвратительнаго пьянства. Здѣсь горе семьи трудно поддается описанію. Когда погибаетъ въ пьянствѣ отецъ семейства, домъ его еще держится заботливой рукой жены, матери его дѣтей, которая, хоть и бѣднымъ рубищемъ, но покроетъ и согрѣетъ своихъ крошекъ-дѣтей, хоть и не сладкимъ кускомъ, а все-же накормитъ ихъ и не дастъ дому своему придти въ заброшенность и запустѣніе. Но горе, горе, если этотъ недугъ коснется матери семейства! Дѣти голодны, холодны и грязны; въ домѣ вездѣ грязь и безпорядокъ; мужъ, выведенный изъ терпѣнія такимъ поведеніемъ жены своей, часто на глазахъ дѣтей творитъ надъ ней свою дикую, кулацкую расправу: бьетъ по лицу, топчетъ ногами, рветъ ея волосы... А дѣти? Чѣмъ переполняется ихъ маленькое сердечко при такихъ семейныхъ сценахъ? О, они часто съ плачемъ становятся на колѣна предъ своимъ отцомъ, умоляя его не бить такъ безпощадно, хотя и пьяную, но все-же дорогую ихъ маму. Тяжелая картина! Перо валится изъ рукъ, отказываясь описывать эти ужасы жизни, но ими такъ наша жизнь полна, что нѣтъ силъ о нихъ молчать, да и не надо молчать, а спѣшить скорѣе открыть людямъ глаза на тѣ страшныя послѣдствія, какія влечетъ за собою пьянство, надо

разъяснить людямъ, особенно простымъ деревенскимъ людямъ, сколько зла, горя и бѣдствій вноситъ въ ихъ жизнь проклятое зелье кабацкое. Будемъ надѣяться, вѣрить и ждать, что русскій народъ своимъ природ-

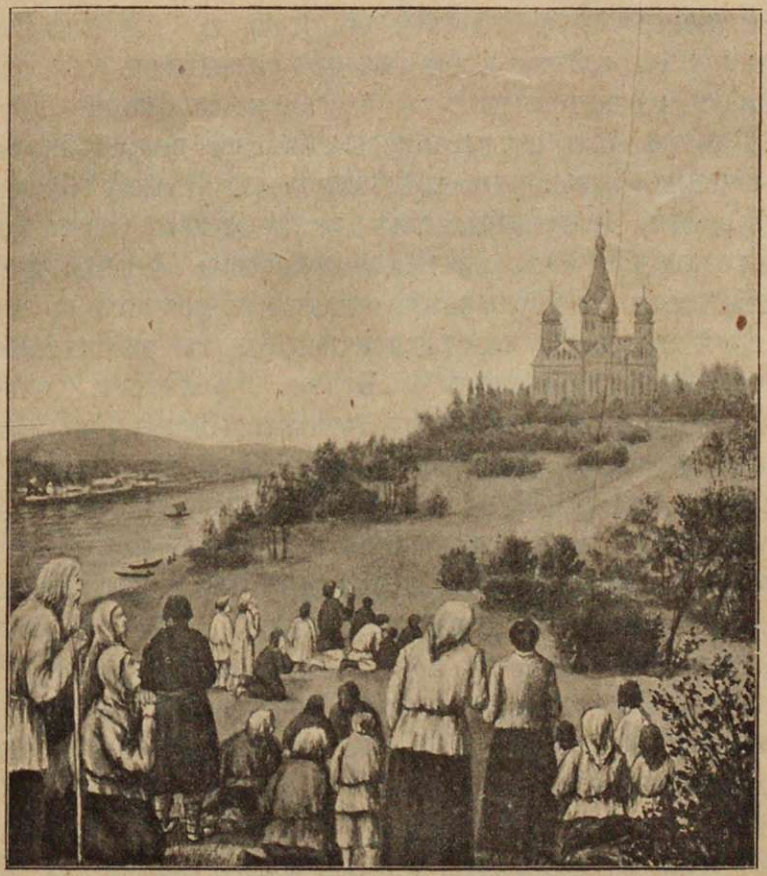

Молитесь вы, несчастныя жены и матери, да отрезвитъ Господь вашихъ пьяныхъ мужей! Молитесь и вы, дѣти милыя, за вашихъ погибающихъ пьяныхъ отцевъ.

нымъ свѣтлымъ умомъ пойметъ, къ какой ужасной пропасти его толкаетъ пьянство, а когда пойметъ, онъ тогда съ презрѣніемъ отвернется отъ этого убійственнаго яда и будетъ искать средствъ и способовъ отрезвленія.

Но сколько-бы ни было и ни будетъ этихъ путей къ трезвости, лучше и вѣрнѣе пути святой вѣры и религіи не будетъ въ этомъ направленіи. Вѣра можетъ двигать горами, она-же и упавшаго, совершенно спившагося алкоголика можетъ поднять и вознести на степень нравственной чистоты и святости. Сила священнаго обѣта, которымъ онъ связываетъ себя, свою слабую, расшатанную волю, настолько велика, что предъ ней таютъ всѣ соблазны и исчезаютъ всѣ непреодолимыя влеченія прежней пьяной привычки. Посему общества трезвости, основанныя на религіозныхъ началахъ, находящіяся подъ святымъ покровомъ Церкви и руководимыя ея пастырями, являются могучей организаціей въ дѣлѣ неотложной борьбы съ развившимся народнымъ пьянствомъ. Будемъ молиться, чтобы Господь утишилъ этотъ разбушевавшійся пьяный пожаръ и чтобы ласковое солнышко трезвости согрѣло нашу тусклую, бѣдную, мрачную жизнь. Молитесь вы, несчастныя жены и матери, да отрезвитъ Господь вашихъ пьяныхъ мужей! Молитесь и вы, дѣти милыя, за вашихъ погибающихъ пьяныхъ отцевъ, и ваша святая молитва, ваша чистая слеза скорѣе дойдетъ до Господа Бога, и Онъ сжалится надъ вами и отрезвитъ вашихъ родителей, ибо Онъ, и только Онъ одинъ можетъ это сдѣлать.

## МОЛИТВА.

Господи, Іисусе Христе, Сыне Божій! Помоги мнѣ, слабому и недостойному рабу Твоему, навсегда остаться полнымъ трезвенникомъ и въ жизни своей осуществлять Твою святую заповѣдь о любви къ ближнимъ. Я сознаю, Господи, свою немощь; я сознаю, что, безъ Твоей благодатной помощи, самъ ничего не могу достигнуть. Яви-же, Господи, силу Твою въ немощи моей и утверди волю мою на борьбу съ искушеніями, ибо Твоя есть сила и слава во вѣки вѣковъ. Аминь.

Священникъ *Сергій Петровскій.*

## Алкоголизмъ и вырожденіе.

Гнилая язва пьянства пустила глубокіе корни въ самое сердце народа и, какъ злостный червь, глухо, медленно, но вѣрно, совершаетъ дѣло общаго разрушенія. Отказаться отъ этого обольстительнаго яда, который глубоко проникъ въ народную жизнь, создалъ извѣстное очарованіе, вошелъ въ привычку,—чрезвычайно трудно. Помимо моды, подражанія и обезьянства, не послѣднюю роль въ этомъ ужасѣ играетъ и наслѣдственность, такъ какъ большая часть изъ насъ потомки пьяницъ.

Вотъ что пишетъ знаменитый профессоръ Легрэнъ.

„Семья каждаго гуляки—это вѣчный лазаретъ съ неизбѣжной золотухой, рахитизмомъ и дѣтскими конвульсіями (родимчикомъ): позже являются на сцену падучая, чахотка и даже параличъ.

Пьяница не можетъ произвести на свѣтъ Божій что-либо путное; излишества отца въ корнѣ разрушаютъ семью.

Кто пилъ, у того и дѣти будутъ пьяницы Спиртные напитки противны для нормальнаго человѣка, который не привыкъ смаковать это мерзкое пойло,—но разъ вы имѣли пьяницъ среди восходящихъ родственниковъ, вы уже къ этому полугару не чувствуете отвращенія. Чѣмъ болѣе вырождается потомокъ алкоголика, тѣмъ легче онъ становится заправскимъ пьяницей.

Профессоръ зналъ дѣвочку четырехъ лѣтъ, дочь пьяницы, которая крала спиртные напитки, чтобы напиваться до полусмерти; другая, 9 лѣтъ, пряталась въ погребъ, и ее находили безчувственно пьяной подлѣ

бочки съ виномъ; у третьяго ребенка глаза загорѣлись страннымъ блескомъ при видѣ стакана водки. Наслѣдникъ пьяницы начинаетъ пить смолоду и сразу становится запойнымъ алкоголикомъ, онъ накидывается на пойло безъ удержу, доходя до скотскаго безобразія.

Даже въ первомъ поколѣніи все потомство гуляки поражается или умственными недугами или общими болѣзнями. На лицо всегда или слабоуміе или менѣе рѣзкіе недочеты: лживость, бѣшенная вспыльчивость, наклонность къ воровству, пьянству и распутству.

Во второмъ поколѣніи явленія вырожденія еще ужаснѣе; выкидыши, мертворожденные, усиленная смертность; тутъ же глухонѣмые, косоглазые, шепелявые; постоянно водянка мозга, грыжа, тупость, отсталость.

Третье поколѣніе ведетъ къ безусловному вымиранію семьи. Дѣти поражены неизлѣчимыми болѣзнями или полные идіоты".

Какъ видите, спиртъ создаетъ не только идіотовъ, но и ведетъ къ убыли населенія и къ постепенному вымиранію цѣлаго народа.

Несчастныя дѣти безвинно несутъ всю жизнь тяжкое наказаніе за грѣхи своего пьяницы отца. Хилое потомство съ его массою тупоумныхъ, калѣкъ и идіотовъ, ложится тяжелымъ бременемъ на общественную казну, и съ этой точки зрѣнія появленіе мертворожденныхъ лучше, чѣмъ существованіе несчастныхъ выродковъ.

Всѣ эти вырожденцы опасны для общественнаго благополучія, въ виду своей неуравновѣшенности, наклонности къ порокамъ и преступленіямъ и полной неспособности къ правильному труду.

Нужны и больницы, и суды, и полиція, нужны громадныя средства, чтобы прокормить, охранять или сдерживать къ границахъ этихъ безполезныхъ людей.

# КАТАЛОГЪ КНИГЪ и БРОШЮРЪ

изданія Типографіи и Хромолитогр. Евѳима Ивановича Фесенко, въ Одессѣ.

11) **Земная жизнь Господа нашего Іисуса Христа** въ общед. излож., съ 33 рис. **ДОПУЩ. учен. Комит. въ учен. библіот. муж. и жен. учеб. зав. Минист. Народн. просвѣщ.** Сост. П. Борзаковскій. Ц. 1 р.

12) **Кіево - печерскій патерикъ,** или сказанія о житіи и подвиг. св. угодник. Кіево-Печер. лавры (съ 50 рис.). Ц. 1 р.

13) **Земная жизнь Пресвятой Богородицы** (съ картинами), цѣна 30 к.

14) **Разсказы для народа изъ житій** св. угодниковъ Кіево-Печерскихъ (съ картинами), цѣна 30 к.

15) **Протоіерей Іоаннъ Ильичъ Сергіевъ, Кронштадтскій,** — образецъ пастырей Христовой церкви, яркій свѣтильникъ вѣры Христовой (съ р.). Ц. 10 к.

16) Житіе препод. отца нашего **Василія Новаго** и прохожденіе мытарствъ блаженною **Ѳеодорою** (съ рис.). Ц. 20 к.

17) Икона Бож. Матери **„Всѣхъ скорбящ. Радость"** и опис. чуд. отъ нея. Ц. 5 к.

18) Житіе преп. **Антонія Печерскаго.** Цѣна 8 коп.

19) Житіе преп. **Ѳеодосія печерскаго.** Цѣна 10 коп.

20) Житіе св. великомуч. **Евстафія Плакиды** (съ рис.), цѣна 10 коп.

21) Жизнь и чудеса Святителя Христова **Николая Чудотворца** (съ рисунками), цѣна 20 коп.

22) **Бросьте курить.** Цѣна 10 коп.

23) Житіе и подвиги св. **Юліана.** Ц. 5 к.

24) Жизнь, подвиги и прославленіе святителя **Тихона Воронежскаго и Задонскаго** (съ рис.). Цѣна 20 коп.

25) Житіе и страданія св. мученицъ **Вѣры, Надежды и Любви,** и матери ихъ **Софіи.** Цѣна 10 коп.

26) Препод. стар. **Серафимъ,** Саровск. обит. пустыннож. и затворникъ. Ц. 10 к.

27) Страданія святыхъ мучен. **Гурія, Самона и Авива**—проповѣдник. Ц. 10 к.

28) Житіе Святителя **Митрофана** Воронежскаго Чудотворца. Цѣна 10 к.

29) Житіе преподобнаго **Иларіона** Грузинскаго. Цѣна 8 коп.

30) Житіе св. Равноап. **Нины,** просв. Иверіи (Грузіи), съ рисунк. Цѣна 15 к.

31) Житіе св. **Евѳимія,** Суздальскаго Чудотворца. Цѣна 5 коп.

32) Житіе **св. Стефана Пермскаго.** Ц. 15 к.

33) Св. Благовѣрн. Князь **Михаилъ Тверской.** Цѣна 10 коп.

34) **Молитва** и слезы **Матери.** Ц. 4 к.

35) Св. **Ѳеодосій Углицкій,** съ изображеніемъ. Цѣна 10 коп.

36) Св. Равноапост. **Кириллъ** и **Меѳодій.** Цѣна 8 коп.

37) **Дивное сказ.** о чуд. заступл. Бож. Матери за **обижен. жену** (съ 5 рис.) Ц. 5 к.

38) Страшн. **порокъ пьянство.** Ц. 8 к.

39) Житіе и чудеса **Св. Великомученицы Варвары,** съ 12 рисунк. Ц. 10 к.

40) Житіе **Св. Ѳеодоры.** Цѣна 4 к.

41) **Молитвенное правило** для учениковъ начальныхъ школъ. Ц. 3 к.

42) **Св. Антоній Великій,** устроитель монашества въ церкви Христовой ц. 5 к.

43) Молитва ежедневная Схіеромонаха **Парѳенія Кіевскаго,** цѣна 5 к.

44) **Вѣчная жизнь,** цѣна 10 коп.

45) **Богачъ** и **Лазарь,** съ рис., ц. 10 к.

46) **Св. Архистратигъ Михаилъ,** съ рисункомъ, цѣна 5 коп.

47) **Св. Марія Египетская,** съ рисунками, цѣна 10 коп.

48) **Путеводитель по Святымъ мѣстамъ Кіева,** съ 12-ю хромолитографскими видами, цѣна 50 коп.

49) **О кончинѣ міра,** (съ рис.), ц. 20 к.

50) Жит. и страд. св. Великом. и Цѣл. **Пантелеимона,** съ изобр. и 12 рис. ц. 10 к.

51) **Св. Великомученикъ Георгій Побѣдоносецъ,** съ рисунками, цѣна 10 к.

52) Житіе и страданіе **св.** Священномученика **Игнатія Богоносца,** ц. 5 к.

53) **Старикъ (Аѳонъ),** цѣна 3 к.

54) Размышленія и чувства правосл. богом. **у Гроба Господня,** съ рис., ц. 10 к.

55) Свят. муч. **Гурій, Самонъ** и **Авивъ, защитн. несчаст. женъ.** Съ рисун., ц. 10 к.

56) **Златоверхій Михайловскій Монастырь въ Кіевѣ,** съ рисунками, ц. 20 к.

57) Строитель Кіево-Свято-Троицкаго общежит. мон. въ Бозѣ почив. архим. **Іона** (въ схимѣ Петръ), съ рис., ц. 5 к.

58) **Высота монашескаго подвига** въ наше время, цѣна 20 коп.

59) **Помни послѣдняя твоя** (съ рисунками), цѣна 10 коп.

60) Житіе преп. **Моисея Угрина,** ц. 4 к.

61) **Лѣствица преподобнаго Іоанна,** (съ рисунками), цѣна 20 коп.

62) **Кіевъ, его святыни** и др. **достопримѣчательности,** цѣна 25 коп.

63) **Житіе, чудеса и исцѣленія преп. Серафима Саровск. чуд.,** съ рис., ц. 30 к.

64) **Исаакіевскій Каѳедральный соборъ** въ С.-Петербургѣ, цѣна 10 коп.

65) **Саровскія торжества,** цѣна 10 к.

66) **Чудесныя исцѣл., происход. у свят. мощей св. Серафима Саровскаго,** ц. 10 к.

67) **Главная причина войнъ** и другихъ **народныхъ бѣдствій,** цѣна 5 коп.

68) **Иго Христово** и **покой души,** ц. 5 к.

69) Святитель **Алексій,** митроп. всея Россіи, московск. чудотвор. Ц. 25 к.

70) **Антихристъ,** съ рисунк., ц. 20 к.

71) **Какъ и чѣмъ монаху должно украшаться и быть совершеннымъ,** ц 5 к.

72) **Духовныя стихотворенія,** выпускъ первый, цѣна 20 коп.

73) **Св. Евфросинія Полоцкая,** ц. 5 коп.

74) **Великое знач. христ. праздн.,** ц. 10 к.

75) **Сердце человѣческое,** ц. 20 к.

76) **Духовныя Стихотворенія,** Свящ. М. К., цѣна 5 коп.

77) **Путеводитель по святой Аѳонской горѣ,** съ 36 рис. въ текстѣ, цѣна 60 к.

78) **Путеводитель по святымъ мѣстамъ града Іерусалима,** съ 26 рис. въ текстѣ и 2-мя планами, цѣна 1 рубль.

79) **Порядокъ совершенія святой и божественной Литургіи св. Іоанна Златоуста.** Съ 3-мя рисунками, цѣна 25 коп.

80) **Собраніе наиболѣе употребительныхъ молитвъ для семьи и народа,** съ 4 рисун. въ краскахъ, цѣна 30 коп.

81) **Чудесное сновидѣніе,** видѣнное послушницей Тихвинскаго Введенскаго монастыря. Съ 4-мя рисунками ц. 5 к.

82) **О крестномъ знаменіи,** силѣ, значеніи и о чудесахъ его, цѣна 5 коп.

83) Св. Благовѣрная великая княгиня **Анна Кашинская,** цѣна 5 коп.

84) **Бесѣды православно-христіанскаго священнослужит.** съ русск. паломниками на св. землѣ. Съ рисун., цѣна 10 к.

85) **Православно-христіанское елеосвященіе** или масло-собор., съ рис., ц. 5 к.

86) Святитель Божій **Іоасафъ Горленко,** Епископъ Бѣлгородскій. Ц. 5 к.

87) Добрый пастырь церкви Христовой, свящ. **Ѳеодосій Левицкій.** Ц. 5 к.

88) **Житіе и чудеса святаго мученика Іоанна Стратилата воина.** Съ 1 рис. ц. 5 к.

89) **Козельщанскій Образъ Божіей Матери,** съ 6-ю рисунками въ текстѣ, ц. 10 к.

90) **Апокалипсисъ,** съ рис., ц. 20 к.

91) **Іеросхим. Ѳеофилъ,** съ 1 рис., ц. 5 к.

92) **Священная Исторія въ картин. Ветхій Завѣтъ,** ц. 50 к.

93) Тоже: **Новый Завѣтъ,** ц. 50 к.

94) **Св. Алексій, чел. Божій,** съ рис., цѣна 20 коп.

95) **Чудотворный Озерянскій образъ Божіей Матери,** съ рис. ц. 10 к.

96) Краткое жизнеописаніе Архіеп. **Димитрія (Муретова)** съ порт., ц. 10 к.

97) **Исповѣдь христіанская и достойное приготовленіе къ ней,** съ рис., ц. 5 к.

98) **Сказаніе объ Адѣ и Раѣ,** съ рис., цѣна 10 коп.

99) **Завѣщаніе Святителя Митрофана, Епископа Воронежскаго,** съ рис., ц. 5 к.

100) **Житіе Патріарха Гермогена,** ц. 5 к.

101) Жизнь и чудеса св. **Іоасафа Бѣлгородскаго,** съ рисунками, ц. 20 к.

102) **Чудесное сновидѣніе** Ново-Аѳонскаго послушника, цѣна 5 коп.

103) **О почитаніи св. иконъ** въ православной церкви, ц. 5 к.

104) **Троицкій мужской монастырь въ Бѣлгородѣ,** съ рис. Цѣна 20 коп.

105) **Путь къ трезвости.** Цѣна 6 к.

106) **Молитвы ко пресвятой Богородицѣ іеросхимонаха Нила,** цѣна 5 к.

107) **Жизнь, чудеса, страд. и мученич. кончина св. Великмч. Екатерины,** цѣна 5 к.

108) **Святый Пророкъ Божій, Предтеча и Креститель Іоаннъ,** ц. 5 к.

109) **Пьянство — могила семейнаго счастія.** Цѣна 5 коп.

110) Святая мученица — **царица Александра.** Цѣна 5 коп.

111) Жизнь, труды, страд. и блажен. кончина Св. Бож. **Іоанна Златоуста,** ц. 5 к.

112) **Организація общ. трезвости,** ц. 5 к.

113) **Приснопам. инокъ Далматъ.** Ц. 5 к.

114) **Палестинск. сел. „Горняя".** Ц. 5 к.

115) **Къ свѣту и трезвости.** Ц. 5 к.

**Министерскія, земскія, церковно-приходскія и начальныя городскія учи-** [illegible] **пользуются значительной уступкой.**

[illegible] ятыхъ иконъ и брошюръ высылается БЕЗПЛАТНО. —

[illegible] **просимъ обращаться по слѣдующему адресу:**

[illegible] ***И. Фесенко, Ришельевская, с. д. № 49, въ г. Одессѣ.***

2010241695